

Le Brésil – Théo et Clément

Le Brésil est un immense pays de l'Amérique du Sud. Il est bordé par l'Océan Atlantique.

Sa superficie est de 8 514 877 km². Sa population est 190 000 000 habitants (plus de 8 fois plus que celle de la France). La population du Brésil est composée de blancs, de noirs, de métis, de noirs et de quelques américains.

C'est le cinquième pays du monde pour la superficie et la population...

Sa capitale est **Brasilia**. La plus grande ville est **Rio de Janeiro**. Sa langue officielle est le portugais. La monnaie est le Réal Brésilien. Le Brésil est situé dans la zone intertropicale, c'est donc un climat chaud et humide.

La forêt dense amazonienne

C'est une forêt dense, à l'aspect toujours vert, avec ses arbres serrés, étagés, reliés par des lianes. Il y a une multitude d'insectes, d'oiseaux, d'animaux et quelques tribus indiennes qui vivent de l'exploitation de la faune, de la flore et des eaux. Aujourd'hui elle est attaquée par les défrichements liés à l'extension des terres agricoles. On développe de vastes exploitations d'élevage des bovins et de culture du soja.

Les spécialités du Brésil : le foot, les danseuses et le carnaval de Rio.



Le carnaval est la fête nationale la plus populaire au Brésil, et à Rio de Janeiro en particulier. Il a lieu tous les ans durant les 4 jours qui précèdent le mercredi des Cendres.

Il s'agit de l'événement touristique le plus important de la municipalité de Rio, étant devenu un vrai synonyme de la célébration du Carnaval dans le pays et même au monde.



Baie de Rio de Janeiro

Le Christ Rédempteur est une grande statue du Christ dominant la ville de Rio de Janeiro au Brésil, du haut du

La coupe du monde de foot se déroulera au Brésil à partir du 12 juin 2014.

Graphismes

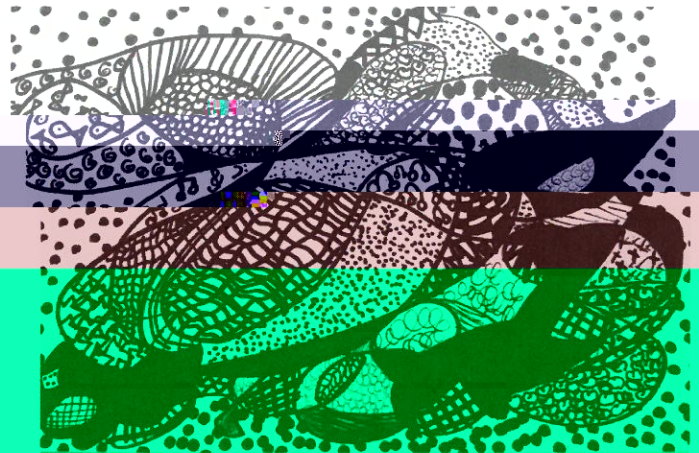

Zoé



Louise

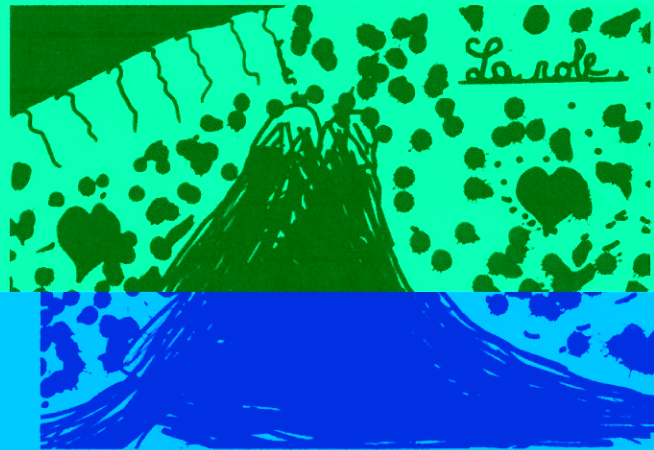

Romy

Littérature...le livre du mois !

Louis Braille, l'enfant de la nuit.

Au début du XIXe siècle, à la suite d'un accident, Louis Braille devient aveugle à l'âge de trois ans. Cela ne l'empêche pas de vivre presque comme tous les autres enfants. C'est à l'école que les difficultés vont commencer car il veut apprendre à lire. À l'âge de douze ans, loin de se décourager, le petit garçon aveugle se jure de trouver le moyen de déchiffrer tout ce que ses yeux infirmes ne peuvent voir. Et Louis Braille invente l'alphabet en relief